



GRATIS, hver 14. dag
Frivillige bidrag: mob pay. 52 50 99

VSA Online
Opdateres daglig

NOVEMBER 2025



Virum Sorgenfri Avis.dk

Virum – Sorgenfri – Lyngby – Brede – Lundtofte – Taarbæk

VALGAVIS - særudgave



Stem på en ny - med erfaring!

Anders Kjærulff



Fornyelse og
engagement...

www.AndersK.dk





MENY

Geels Plads, Virum

+400 VARER

HVERDAGS

PRIS

PRISMATCH MOD REMA 1000

Vi prismatcher +400 varer mod
REMA 1000's normalpriser.
Se alle vilkår på meny.dk/hverdagspris

HVERDAGSPRIS-varene kan variere over tid. Vi tager forbehold for udgåede eller ændrede varer.



Hans-Jørgen Bundgaard.



Snart skal kuglepennen svinges – valget banker på døren

Ja, du læste rigtigt – det er snart tid til at finde valgkortet frem og gøre sig klar til den store demokratiske folkefest. Den 18. november skal vi alle afgive vores X – og ikke bare ét, men faktisk to! Der er nemlig både kommunalvalg og regionalvalg på menuen.

Og i år er det regionale valg lidt af en mundfuld. For første gang skal vi nemlig stemme til den nye, store region Østdanmark, som træder officielt i kraft 1. januar 2027. Men allerede nu skal du være med til at vælge de kandidater, der skal tegne fremtiden for det nye kæmpeområde.

Fra Lyngby-Taarbæk Kommune stiller otte kandidater op – og indrømmet, du kender måske ikke alle sammen på forhånd. Men det er alligevel vigtigt at tænke over, at din stemme kan være med til at sikre lokal indflydelse i det store regionale puslespil.

95 lokale ildsjæle – og ja, næsten hver fjerde kommer faktisk ind!

Når det gælder kommunalvalget, er det straks lidt mere nært. Her kæmper 95 lokale kandidater om pladserne, og statistisk set er chancen for at komme ind faktisk ret pæn – næsten hver fjerde får en stol i byrådsalen.

Siden foråret har vi på avisen haft fingrene i den politiske gryde. Kandidaterne har været igennem vores egen

lille “krydsild”, hvor de har givet deres bud på en række lokale emner, der betyder noget for os alle. Inden for få dage kan du finde hele oversigten over synspunkterne på VSA Online, så du nemt kan sammenligne, hvem der mener hvad.

Stem på mennesker – ikke bare farver

Vi mener, at kommunalvalg først og fremmest handler om mennesker frem for partifarver. For lokalpolitik handler om dem, der faktisk kender hullerne i vejen, ved hvor der mangler cykelstier, og har en holdning til, hvor juletræet bør stå på torvet.

Så tænk over, hvem du vil støtte. Har en kandidat gjort noget godt – eller måske knap så godt – i de sidste fire år? Har de markeret sig i debatten, fået gennemført noget, eller mest stået på sidelinjen? Det er alt sammen værd at overveje, før du sætter krydset.

Læs, lyt og vælg klogt

Vi har samlet politikernes synspunkter, læserbreve og debatindlæg på VSA Online – og på vores særlige Facebook-side kan du følge med i, hvad de lokale stemmer mener og skriver. Måske får du bekræftet dine egne holdninger – eller måske bliver du overrasket.

Hvis du stadig er i tvivl, kan du tage kandidattesten, som flere medier har lavet. Og husk: du behøver ikke være

enig i alt – men det vigtigste er, at du bruger din stemme. For uanset om det bliver på et parti, en person eller en blank stemme, så er det din måde at tage del i demokratiet på.

Vi dækker hele valgaften

Når stemmerne er talt op den 18. november, er vi naturligvis på pletten! Vi giver dig de første resultater, et fingerpeg om mandatfordelingen – og kort efter kommer også de personlige stemmetal.

Så hold øje med VSA Online – vi lover at holde dig opdateret.

Her fra redaktionen vil vi bare sige: Godt valg! Og tak til alle kandidater, læsere og lokale ildsjæle for opbakningen. Vi glæder os til at følge jer gennem de næste fire år – både i medgang, modgang og kommunalpolitikens små dramaer.

Forsinket trykt udgave.

På grund af det store pres, med to store aviser indenfor få dage er vores store trykkemaskine gået ned. Det betyder at det trykte oplag vil være nogle dage forsinket, men bare rolig, der kommer en frisk trykt avis ud så snart maskinen er oppe at køre igen, inden for få dage.

Vi beklager men både tekniker og reparatør arbejder på højtryk.

Lokalpolitik siden år 1900 – og lidt om ”Lyngby-modellen”

Af kulturformidler Henning Andersen

Ved indgangen til det 20. århundrede var Lyngby Kommune styret af den konservative proprietær Emil Piper, der fungerede som formand for sognerådet (Lyngby Kommune tog navneforandring til Lyngby-Taarbæk Kommune i 1909).

Piper blev født den 13. januar 1856 i København som søn af en bagermester. Han fik en landbrugsuddannelse og arvede i 1876 faderens ejendom Holmegaard i Virum. I 1883 købte han desuden Hummeltofte ved Kongens Lyngby.

I 1886 blev han valgt ind i Lyngby Sogneråd, hvor han sad frem til 1913 – fra 1892 som formand.

Efterhånden som byen udviklede sig til en industriby med mange arbejdere, ændrede magtbalancen sig. Ved valget i 1913 vandt Socialdemokratiet, og redaktør Johan Wilmann blev sognerådsformand.

Wilmann blev født den 7. juni 1866 som søn af en arbejder på Nymølle. Han blev uddannet smed og læste senere til maskinist. Efter nogle år i København flyttede han til Nærum, hvor han i 1892 blev formand for den socialdemokratiske forening i Søllerød.



Valg i 1970'erne.

Foto: Lyngby-Taarbæk Stadsarkiv.

I 1897 blev han valgt ind i Søllerød Sogneråd, og i 1901 blev han valgt til Folketinget for Lyngbykredsen.

I 1904 flyttede Wilmann til Lyngby



Kommunalbestyrelsen i 1955. På billedet ses Lyngby-modellens to ”faddere”: Paul Fenneberg (nederst til højre) og Kaj Kramer Mikkelsen (øverst til venstre). Foto: Th. Christiansson, Göteborg – Lyngby-Taarbæk Stadsarkiv.

og blev hurtigt medlem af sognerådet i Lyngby-Taarbæk Kommune.

Med Johan Wilmann som sognerådsformand fik Lyngby en leder, der stod for modernisering af kommunen – med fokus på skolebyggeri, infrastruktur og sociale forbedringer. Det indledte mere end 30 års socialdemokratisk lederskab.

Efter krigen voksede Lyngby-Taarbæk som forstad til København, og den nye middelklasse skabte grundlag for et politisk skifte. Ved kommunalvalget i 1950 vandt Det Konservative Folkeparti flertallet, og Paul Fenneberg blev sognerådsformand. Det markerede begyndelsen på en lang periode med stabilt borgerligt styre, hvor ”Lyngby-modellen” opstod – et samarbejde mellem Konservative og Socialdemokratiet, personificeret i Kaj Kramer Mikkelsen.

Samarbejdet varede i over 60 år og dannede grundlag for stor vækst og udvikling i kommunen.

I 2009 kom Lyngby-modellen under pres. Utilfredshed med det man-

geårige samarbejde voksede blandt de øvrige partier og vælgere, der ønskede fornyelse og mere åbenhed i den kommunale beslutningsproces. Fem partier uden for modellen – Venstre, SF, Enhedslisten, Radikale Venstre og Dansk Folkeparti – dannede initiativet LYNGBYversion2009 for at udfordre det konservativt-socialdemokratiske styre. Målet var at bryde magtmonopolet og skabe en ny politisk kultur i kommunen.

V alget i november 2009 blev historisk. Konservative led et markant nederlag og mistede næsten halvdelen af deres mandater, mens Venstre og SF gik kraftigt frem. Konservative og Socialdemokratiet havde tilsammen kun otte ud af 21 pladser i byrådet – deres traditionelle flertal var dermed brudt.

Efter et dramatisk konstitueringsforløb valgte Socialdemokratiet at pege på Søren P. Rasmussen (V) som borgmester, hvilket skaffede flertal. For første gang i over et halvt århundrede fik Lyngby-Taarbæk en

Venstre-borgmester – et klart brud med Lyngby-modellen. Bruddet varede dog kun én valgperiode. Ved kommunalvalget i 2013 genvandt Konservative terræn, og den nye spidskandidat Sofia Osmani kunne gendanne alliancen med Socialdemokratiet. Osmani overtog borgmesterposten i 2014, mens Simon Pihl Sørensen igen blev viceborgmester.

I de følgende år fortsatte samarbejdet i den traditionelle ånd. Ved valget i 2017 gik Konservative mar-

kant frem og fik 10 ud af 21 mandater. Alligevel valgte Osmani at danne en bred konstituering, hvor alle partier i byrådet blev inddraget.

Ved kommunalvalget i 2021 opnåede Konservative absolut flertal med 11 mandater, mens Socialdemokratiet fik et betydeligt tilbageslag. På trods af det stærke konservative mandat valgte Sofia Osmani fortsat at danne en bred samarbejdsaftale, og Socialdemokratiet beholdt viceborgmesterposten.

Grundidéen om tværpolitisk samar-

bejde forblev dermed intakt, selv om styrkeforholdet havde ændret sig. Lyngby-modellen står derfor som et enestående eksempel på langvarig politisk stabilitet i Danmark – en model, der har formet kommunens udvikling i mere end syv årtier og stadig præger dens politiske kultur den dag i dag.

Og mon ikke Lyngby-modellen viser sig levedygtig også i næste valgperiode?

Hvordan bliver overgangen til region Østdanmark

Af Hans-Jørgen Bundgaard

Region Hovedstaden og Region Sjælland bliver lagt sammen til Region Østdanmark fra 1. januar 2027.

I perioden op til (2026) fungerer de to eksisterende regioner som hidtil, men etablerer parallelt et forberedelsesorgan for den nye region.

Der vil være overførsel af aktiver, passiver, rettigheder, pligter og ansatte fra de to gamle regioner til den nye.

Den geografiske opdeling ændres:

Den nye region dækker hele hovedstadsområdet + Sjælland + Bornholm – i alt 46 kommuner.

Hvornår sker hvad?

I 2025 og 2026 er der forberedelse: Der afholdes valg i november 2025 til regionsrådet i Region Østdanmark, som så i 2026 virkeligt fungerer som forberedende organ.

Den 1. januar 2027 træder sammenlægningen i kraft: de to gamle regioner nedlægges, og Region Østdan-

mark træder i stedet.

Fra 1. januar 2027 vil dine regionale sundheds-, uddannelses- og udviklings-opgaver blive varetaget af Region Østdanmark i stedet for enten Region Hovedstaden eller Region Sjælland.

Du skal opleve færre "skel" mellem regionerne i det østlige Danmark – altså mere ensartet tilbud på tværs af tidligere grænser.



Stem personligt på en lokal kandidat fra Virum til KV 25

Mine mærkesager for Lyngby-Taarbæk:

Gode forhold for børn og unge
Mere lokal kultur og idræt
Inddragelse af alle

susanne.hjernoe@gmail.com / 22434532
<https://www.facebook.com/profile.php?id=100082808863651>
<https://www.radikale.dk/partiet/mennesker/susanne-hjernoe/>

Der er brug for en plan **B** i **LTK**

BETALT AF SUSANNE HJERNØE

CHRISTINE DAL THRANE



**STEM PERSONLIGT TIL
KOMMUNALBESTYRELSEN
OG TIL REGION ØST**



Radikale Venstre B



Styrk
kulturlivet



Grib de
unge



Pas på
naturen



Giv plads
til leg



Susanne
Hjernø



Mark
Nathansen



Gitte Kjær-
Westermann



Cecilie
Lindahl

Tidligere borgmestre



1892-1913

Emil Piper



1913-1928

Johan Wilmann



1928-1950

Ingvar Nørgaard



1950-1972

Paul Fenneberg



1973-1987

Ole Harkjær



1987-2001

Kaj Aage Ørnskov



2002-2009

Rolf Aagaard Svendsen



1987-2001

Søren P. Rasmussen

Frem til 1950 hed det sognerådsformand - herefter borgmester

Demokratiglæde

Ida Friis, Rektor Virum Gymnasium



I Berlingske Tidende kunne man i et indlæg den 31. august i år læse, at der findes danske gymnasier, der lider af ”demokratifyrgt”.

Vi frygter ikke demokratiet på Virum Gymnasium. Vi arbejder for det hver dag. Vi skal både i og uden for undervisningen skabe rammer, hvor det er muligt at udveksle holdninger og viden, at argumentere for sit synspunkt, at være uenige og indgå kompromiser for netop – både individuelt og i fællesskab – at kunne bidrage og kunne handle.

Vi er optagede af at give vores elever lyst til at indgå i elevdemokratiet og dermed også lyst til at deltage i andre sammenhænge, hvor man i en ung alder tager ansvar for udvikling og forandring. Det kan være frivilligt arbejde i foreninger og organisationer herunder partipolitiske ungdomsorganisationer.

Vi har mange engagerede elever i gymnasiets elevråd og de underliggende udvalg, som er med til at gøre en forskel, og i forbindelse med KV 25 vil vi gerne invitere de ungdomspolitiske organisationer ind på vores gymnasium.

Det vil vi generelt gerne, og derfor er det nedslående læsning, at landsformanden og den politiske udvalgsformand fra Venstres Ungdom oplever, at de danske gymnasier lider af ”demokratifyrgt”. De skriver i læserbrevet i Berlingske Tidende, at de og deres medlemmer gang på gang afvises ved gymnasierne, og at det er demokratiet, der står som taber, når de oplever at blive smidt væk.

Jeg kan godt forstå, at de studser over, hvad der foregår, og at deres konklusion ender i, at det ikke må komme bag på os, hvis de unge vender ryggen til demokratiet, når for mange uddannelsesinstitutioner ikke vil lade dem møde det. De ungdomspolitiske organisationer er, ligesom deres moderpartier, en del af det levende demokrati.

Da jeg gik i gymnasiet i 80-erne i provinsen, husker jeg ikke, at der kom mange ungdomspolitiske gæster udefra, men det var nok fordi, de allerede var talrigt repræsenteret indenfor: begge fløje, alle farver. De var rygende uenige, og gymnasiet var en træningsbane i politik og demokrati. Især for dem, der var aktive, men også for os

der stod mere på sidelinjen og overvejede, hvad vi skulle mene. Det bedste af det hele var, at man var uenige uden at være uvenner, det blev ikke personligt. Der skulle være respekt for modstanderens argumenter, også selvom man var uenig.

Det savner jeg i gymnasiet anno 2025, og jeg synes, at vores elever går glip af træningsbanen – måske i frygten for at blive taget på ordet på nettet – det net som aldrig glemmer og kan sende ens ytringer ud til kommentarer og bedømmelse udenfor ens kontrol. Men på trods af dette, og som modvægt, skal vores elever lære, at man skal kunne tåle uenighed, og vi som gymnasium skal tåle, at der opstår politisk uenighed og undgå at opstille unødige snubletråde for de politiske ungdomsorganisationer f.eks. ved at kræve at de koordinerer deres besøg eller kun viser sig hvert fjerde år.

I forbindelse med KV 2025 vil vi gerne to ting: understrege at de politiske ungdomsorganisationer er velkomne på Virum Gymnasium som de rollemodeller de er, og samtidig vil vi, i dialog med vores elever, undersøge, hvordan vi i denne ånd kan inspirere og skabe rammer for at flere elever får lyst og mod til at være nysgerrige ift. den politiske dialog. For ligesom landsformanden og den politiske udvalgsformand fra VU mener vi også, at demokratiet vinder på vores unge gymnasieelevers deltagelse.



**Følg valgkampen
I Virum-Sorgenfri Avis og på
VSA Online samt facebook**

Oversigt over valgsteder og åbningstider:

- 01 Lyngby Midt (Lyngby Rådhus), Lyngby Torv 17, 2800 Kgs. Lyngby
- 02 Lyngby Idrætsby (Lyngby Idrætsby), Lundtoftevej 53A, 2800 Kgs. Lyngby
- 03 Trongård (Trongårdsskolen), Trongårdsvej 50, 2800 Kgs. Lyngby
- 04 Engelsborg (Engelsborghallen), Engelsborgvej 93, 2800 Kgs. Lyngby
- 05 Taarbæk (Taarbæk Skole), Taarbæk Strandvej 96, 2930 Klampenborg
- 06 Virum (Virum Skole), Skolebakken 9, 2830 Virum
- 07 Hummeltofte (Hummeltofteskolen), Grønnevej 218, 2830 Virum
- 08 Fuglsanggård (Virumhal 1), Geels Plads 40, 2830 Virum
- 09 Lundtofte (Lundtofte Skole - Kultursalen), Nøjsomhedsvej 1-11, 2800 Kgs. Lyngby

Afstemningsstederne er åbne på valgdagen i tidsrummet kl. 08.00-20.00

Alle, der har ret til at stemme, vil få tilsendt et valgkort. Valgkortet skal medbringes til afstemningsstedet.

Det fremgår af valgkortet, på hvilket afstemningssted der kan afgives stemme.

Valgkortet modtages cirka fem dage inden valgdagen.

Hjælpemidler på afstemningsstedet

På alle valgsteder er der opstillet et stemmerum med særlig adgang til kørestol/rollator m.m. og med hjælpemidler. Stemmerummet indeholder blandt andet et hæve-sænke-bord, en ikke-håndholdt lup, en ikke-håndholdt LED-lampe og en sort pen.

Yderligere vil der på afstemningsstedet 02 Lyngby Idrætsby, Lundtoftevej 53A, 2800 Kgs. Lyngby, være mulighed for at benytte et forstørrelsesapparat med skærm af typen CCTV (Closed Circuit Television).

Ovennævnte hjælpemidler er ligeledes tilgængelige ved brevstemmeafgivning i Borgerservice.

GRINEREN

- Lidt sjov skal der være

Hvad får man, hvis man krydser en vælger og en komiker?

En politiker!

En politiker er en person, som rejser sig for at sige noget - for så i virkeligheden at tale om noget helt andet.

”Selvfølgelig er der ulemper ved demokratiet,” sagde politikerens, ”vælgerne for eksempel.”

Hvorfor går politikere aldrig tomhændet ud af et møde?

Fordi de altid tager en dagsorden med hjem!

Hvad sagde vælgeren til politikerens?

”Du har mit fulde tillidsvotum... indtil næste tweet.”

Hvordan kan man se, at en politiker lyver?

Hans læber bevæger sig.

Hvorfor elsker politikere rundkørsler?

Fordi man kan blive ved med at snakke uden at komme nogen vegne!

Hvad er forskellen på en politiker og et løfte?

Et løfte holder... måske!

Hvordan ved man, at valgkampen er i gang?

Politikerne begynder at lytte - i hvert fald indtil valgdagen.

Hvad sagde politikerens, da han så sin egen skygge?

”Endelig en tilhænger, jeg kan stole på!”

Hvorfor stiller politikere altid op til debat?

Fordi det er den eneste gang, de bliver stillet spørgsmål, uden at kunne sige nej.

Hvordan spiller politikere fodbold? De lover at skyde på mål, men ender i offside med en undskyldning!

Hvad laver en politiker, når han har tabt tråden?

Han nedsætter en kommission for at finde den igen!

Hvorfor tager politikere aldrig trapperne?

Fordi de altid leder efter en hurtig elevator-tale.

Hvordan kan man høre, at en politiker er i rummet?

Regler for kommunal- og regionalrådsvalg

Valget for kommunalbestyrelser og regionsråd afholdes hver 4. år, altid den 3. tirsdag i november.

Ved valget vælges:

medlemmer til kommunalbestyrelsen (i din kommune) medlemmer til regionsrådet (i din region)

Eksempel: Næste valg er tirsdag den 18. november 2025.

Hvem må stemme? (valgret)

Du har stemmeret til kommunal- og regionalvalg hvis du på valgdagen er - fyldt 18 år.

- har fast bopæl i den kommune (for kommunalvalg) eller region (for regionalvalg).
og mindst én af følgende er opfyldt:

- du er dansk statsborger.
- du er statsborger i et EU-land.
- du er statsborger i Island, Norge eller Storbritannien.
- du har haft fast bopæl i Danmark (riget) i mindst 4 år i træk før valgdagen,

(hvis du ikke er statsborger i et af de nævnte lande:

Der er dog visse undtagelser: Udlændinge på tålt ophold, udviste ved dom, eller personer der afsoner straf efter international dom har ikke stemmeret.

Hvem kan stille op? (valgbarhed)

Som udgangspunkt: Hvis du har stemmeret, kan du også stille op til kommune eller region.

Der gælder dog yderligere krav: Du må fx ikke være frakendt valgbarhed pga. straf.

For at opstille kræves der som regel en kandidatliste med underskrifter af vælgere (antal afhænger af kommune/region).

Hvad stemmer man om og hvordan fordeles pladserne?

I kommunalvalg vælges et antal medlemmer til kommunalbestyrelsen;

antallet varierer med kommunens størrelse (mindst 9, op til fx 31 medlemmer). I Lyngby-Taarbæk er der 21 medlemmer i koimmunalbestyrelsen

I regionalvalg er der typisk fastsat et bestemt antal medlemmer til hvert regionsråd. Ved regionsvalget (region østdanmark sidder der 47 medlemmer

Mandaterne fordeles efter forskellige valgmetoder hvor lister samt valgforbund kan spille ind.

Praktiske ting på valgdagen

Du får et valgkort med posten – på valgdagen går du til det stemmested, der står på valgkortet.

Du kan også brevstemme inden valgdagen under visse betingelser.

Afstemningen er hemmelig – dit valg skal ikke kunne spores.

Hvordan brevstemmer du?

Hvad er en brevstemme?

At brevstemme betyder ikke – som man måske kunne tro – at du bare kan sende et brev til rådhuset og skrive, at du stemmer på den-og-den.

Når du brevstemmer, sender vi din stemme med brev til den kommune, du bor i, og derfor kaldes det en brevstemme.

Du kan afgive din brevstemme i den kommune du bor i, eller en anden kommune.

Sådan brevstemmer du

For at brevstemme skal du møde i Borgerservice, eller et andet sted hvor man kan brevstemme, inden for de fastlagte frister. Du skal legitimere dig og derefter får du udleveret brevstemmematerialet.

Inde i stemmeboksen lægger du din

stemmeseddel ned i en lukket kuvert, efter du har stemt. Den sender vi til din bopælskommune i en anden kuvert sammen med det bilag, du også skal underskrive.

Din hjemkommune krydser dig af i valglisten, så man på valgstedet kan se, at du allerede har stemt. Dermed kan du ikke stemme to gange. Din brevstemme ligger nu helt anonym uden bilag, men stadig i den lukkede kuvert, på et aflåst sted. På valgdagen køres brevstemmerne i de lukkede kuverter ud til de valgsteder, hvor de hører til. Her bliver de først åbnet til optællingen på valgdagen.

Sidste frist for at brevstemme

Fredag den 14. november 2025 er sidste frist for at brevstemme. Husk du kan brevstemme i en hvilken som

helst kommune og ikke blot i den kommune, hvor du bor.

Det skal du medbringe

Du skal medbringe legitimation, fx pas, kørekort eller sundhedskort for at brevstemme. Det er ikke nødvendigt at have modtaget valgkort for at kunne brevstemme.

Øvrige informationer

Du kan i øvrigt altid finde oplysninger omkring stemmeafgivning på Lyngby-Taarbæk Kommunes hjemmeside www.ltk.dk hvor der bl.a. står om afstemning hjemme ved sygdom eller på plejecentre mm men her kan du også spørge personalet til råds.

ET RØDT OG GRØNT LYNGBY

- Fokus på trivsel og 2 voksne i klassen
- Rens Mølleåen – stop fiskedøden
- Miljørigtig renovering i stedet for nybyggeri
- Flere penge til velfærden
- Forpligtende borgerinddragelse

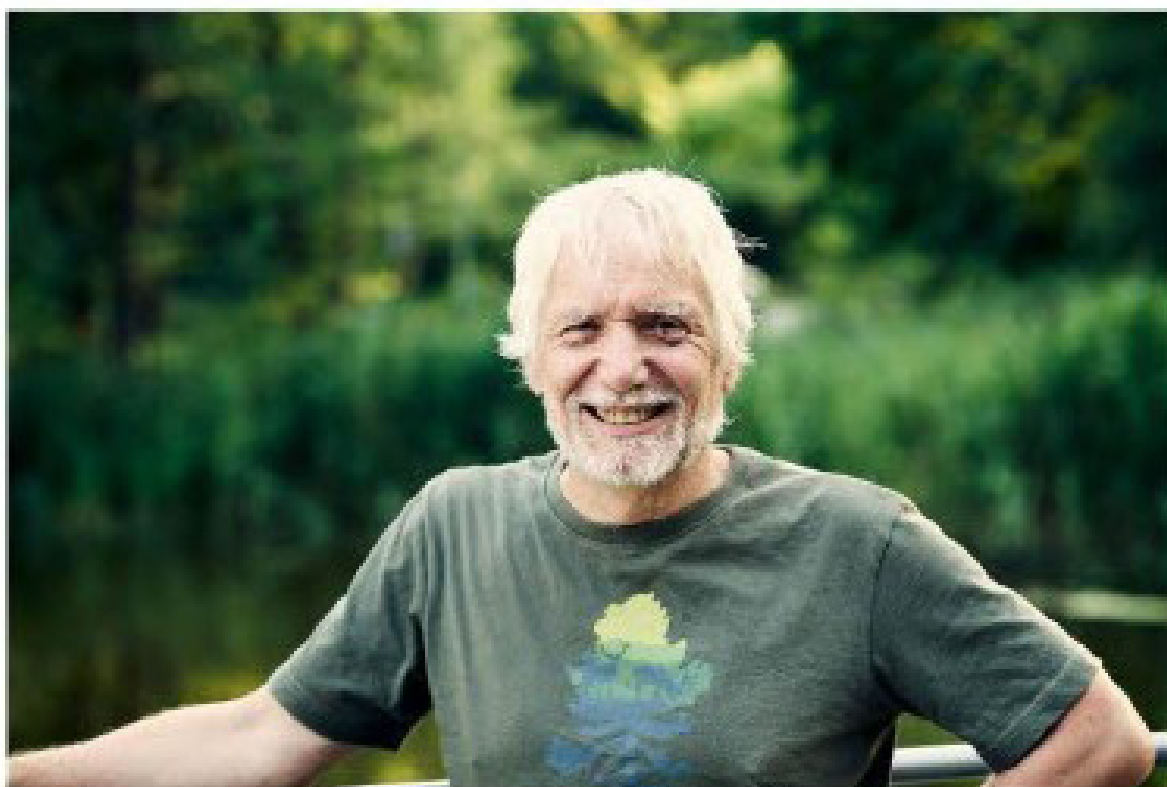

Henrik Bang, spidskandidat og medlem af kommunalbestyrelsen



ENHEDSLISTEN

POLITISK REKLAME * SPONSOR PIA BOISEN ENHEDSLISTEN LYNGBY * FORMÅL REGIONS- OG
KOMMUNALVALG 2025 * PAID: JKVDK * LÆS MERE PÅ WWW.POLITISKREKLAME.DK

Kandidater til kommunalvalg 2025

Kommunalvalg

A. Socialdemokratiet (9 personer)

Simon Pihl Sørensen
Bodil Kornbek
Andreas Frimer Linde
Martin Stenner
Ib Carlsen
Henrik Sylvest Olsen
Lars Bisgaard
Lis Molinari
Mathias Kellermann

B. Radikale Venstre (9 personer)

Gitte Kjær-Westermann
Mark Nathansen
Cecilie Lindahl
Susanne Hjernø
Karoline Geneser
Johan Løje
Ole H. Møller
Paul Jeppesen
Nicolai Skaftø

C. Det Konservative Folkeparti (24 personer)

Sofia Osmani
John Tefke
Magnus Von Dreier
Casper Strunge
Mette Schmidt Olsen
Christian Bardram
Christian Winther
Martin Vendel Nielsen
Michael M. Jørgensen
Dorthe la Cour
Maria Svane
Christian Dyremose Bræstrup
Alma Hartmann Jensen
Christian Carlsen
Vivian Xinwei Guan
Lasse Lilja Vilhelmsen
Anders Kjærulff
Lars Andersen
Gitte Christensson
Frank Hartvig Andersen
Christine Bernt Henriksen
Katrine Ildal Nielsen
Søren Preuss
Richard Sandbæk

F. SF (10 personer)

Niels Haxthausen
Inge Duus Hjortlund
Majbrit Pedersen
Emil Njor
Jeanette Astrup
Freja Fischer-Møller
Silas Mudoh
Claudia Heim
Niels Halse
Arne Christensen

I. Liberal Alliance (8 personer)

Troels Bennike
Helle Kruuse
Hans Dahl-Nielsen
Kim Hvirgel
Uwe Andreas Hermann
Torben Falkenberg
Lasse Holt
Thor Stahl Jacobsen

M. Moderaterne (3 personer)

Nicolai Eriksen
Charlotte Mia Kongshammer
Kasper Haagensen

O. Dansk Folkeparti (13 personer)

Anette Skaftø
Jørn Jensen
Jimmi Petersen
Anne Schmidt
Søs Krog
Henrik Rasmussen
Niels Kærsgaard
Flemming Mortensen
Lene Tholstorf
Birgitte Franck
Tina Lund
Steen Kisbye
Jan Larsen

V. Venstre (11 personer)

Christine Dal Thrane
Jens Dissing Odgaard
Tommy Wedel

Erik Faurholt Siggaard
Jette Fabech
Henning Bay Nielsen
Niels Elmo Jensen
Kristian Wismann Kurlink
Niels Jørgen Christensen
Bjarne Fabech-Larsen
Annemette Rosenquist

Z. Saxen (1 person)

Martin Saxen

(Har vi ikke på avisen ingen information om, hvorfor vi ikke kan skrive meget om denne kandidat)

Ø. Enhedslisten (6 personer)

Henrik Bang
Josefine Kjeldsen
Lise Hogervorst
Pia Boisen
Jesper Grand
Karin Rasmussen

Å. Alternativet (2 personer)

Camilla Dolberg Schmidt
Hekla Hekla

Regionalvalg

Bodil Kornbek (A)

Stinus Lindgreen (R)

Gitte Kjær-Westermann (R)

John Tefke (K)

Lasse Holt (I)

Jeanette Vedelstjerne (M)

Christine Dal Thrane (V)

Anette Skaftø (O)



Lyngby-Taarbæk har brug for en stærk og engageret lokal stemme i den nye kæmperegion. Derfor stemmer jeg personligt på **John Tefke** – og jeg håber du også vil bakke op. Der er brug for John i regionen.

Borgmester Sofia Osmani.

Lokalt hjerte – regional styrke
Hovedstadens stemme i kæmperegionen

Sæt **X** ved **John Tefke** til regionsvalget



Vi samarbejder for at styrke det gode liv i Lyngby-Taarbæk

Vi vil bevare og udvikle det, der gør Lyngby-Taarbæk unik – balancen mellem by og natur, kultur og fællesskab. Vores by skal være grøn, levende og smuk at bo i, med plads til natur, handel, idræt, kultur og livsglæde. Vi ønsker en kommune, hvor man kan trække vejret – både i byen og i de grønne områder omkring os.

Sofia Osmani



**Kandidater for Det Konservative
Folkeparti til kommunalvalget:**

1. Sofia Osmani
2. John Tefke
3. Magnus Von Dreiager
4. Casper Strunge
5. Mette Schmidt Olsen
6. Christian Bardram
7. Christian Winther
8. Martin Vendel Nielsen
9. Michael Jørgensen
10. Dorthe la Cour
11. Maria Svane
12. Virum
13. Alma Hartmann Jensen
14. Christian Carlsen
15. Vivian Xinwei Guan
16. Lasse Lilja Vilhelmsen
17. Anders Kjærulff
18. Lars Andersen
19. Gitte Christensson
20. Frank Hartvig
21. Christine Bernt Henriksen
22. Katrine Ildal Nielsen
23. Søren Preuss
24. Richard Sandbæk



Socialdemokratiet

Spidskandidat, Simon Pihl Sørensen
Siddet i dag i Kommunalbestyrelsen

Vi lytter og handler

Af Bodil Kornbek og Simon Pihl Sørensen

I Socialdemokratiet har vi holdt masser af lyttemøder. Vi har interviewet pårørende. Vi tror på, at politik handler om at lytte, blive klogere og så handle. Ikke om at snakke.

Der går en lige linje fra de møder med borgere og personale til de forslag vi fremsætter og støtter. Forældrenetværk, bedre normeringer, nye daginstitutioner og åbenhed om hjemmeplejeydelser og bestyrelse på plejehjem. Vi gør hvad vi siger. Men vi har kun to mandater ud af 21. Derfor skal alle de andre også synes vores forslag er gode. Sådan har det heldigvis også ofte været.

Men hvis vi skal have yderligere indflydelse. Så skal Socialdemokratiet styrkes.

Men så får du også et parti, der arbejder benhårdt for:

- Forsat renovering af daginstitutioner
- Bedre normeringer



- Tempoet ned og fokus på trivsel i skolen
 - Flere voksne i skolen
 - Ny og langt bedre nærværende politik over for pårørende
 - Flere uddannede i ældreomsorgen og bedre ledelse
 - Løft til hele ældreområdet
 - Langt flere aktiviteter på plejehjemmene
 - En fortsat grøn kommune – ikke mere byggeri på grønne områder
- Det handler om hvilken kommune du vil have med fokus på børn og ældre.

Men det handler også om, hvilke politikere du vil have. Vi tror på, at politik bliver til i mødet med dem, der modtager den kommunale service og omsorg og personalet. De ved, hvor skoen trykker. Derfor lytter og handler vi. Det skal kommunen generelt blive meget bedre til.

Derfor vil vi også arbejde for, at den dialog vi har haft med borgerne, også bliver til hele kommunens dialog.

Vi skal have mindre system og mere mennesker. Vores borgerdialog kan blive langt bedre – særligt i mødet med de borgere, som har akut brug for vores hjælp og omsorg.

For os er kommunen et fællesskab. Og i fællesskabet tager man sig af hinanden. Man lytter og hjælper. Sådan tænker vi politik – den tilgang er der brug for at styrke ved valget den 18. november.

Bedste beslutning: Styrkelse af dagtilbudsområdet med bedre normeringer, renoveringer og åbenhed om normeringer og stemme imod en busplan, der gjorde busdriften dårligere i Virum og Brede.

Værste beslutning vi har vidne til: Den værste beslutning, vi har været vidne til, er fraværet af handling. Særligt på ældreområdet har vi set, at noget ikke virker. Vi pegede tidligt på løsninger og forsøgte at skabe bevægelse – på baggrund af dialog med både pårørende og personale. Men det har ikke været muligt at samle en fælles vilje til markante ændringer, før det var alt for sent. Omsorg for ældre kræver ikke bare gode intentioner, men konkret handling og de rette løsninger.



Radikale Venstre

Spidskandidat, Gitte Kjær-Westermann
Siddet i dag i Kommunalbestyrelsen

Radikale Venstres mærkesager, 400 ord: ansvar for fremtiden, tillid til borgerne – og plads til forskellighed

Radikale Venstre går til valg med en ambition om at skabe en grønnere, mere behovsfokuseret og samarbejdende kommune.

By- og kulturudvikling med bor-

gerne

Lyngby-Taarbæk skal være både grøn og blandet. Vi skal udvikle, men med respekt for vores købstadspræg og i tæt samarbejde med borgere og lokalsamfund. Vi ønsker grønnere, kønnere og mere levende bymidter, hvor mennesker inviteres til leg, oplevelser, kultur og handel, og hvor generationer mødes og tager ophold – ikke bare passerer forbi. Vi ønsker mere samarbejde på tværs af





kommune, politikere, erhverv, DTU og civilsamfund, så Lyngby kan fastholde sin rolle som videns- og erhvervsby – men med fokus på bæredygtighed og livskvalitet.

Bæredygtighed og grøn omstilling Lyngby-Taarbæk har allerede en ambitiøs bæredygtighedsstrategi, med Bæredygtighedsudvalget er den kommet ud at leve. Radikale Venstre vil være garant for, at ordene omsættes fortsat til handling. Det betyder bedre cykelinfrastruktur, styrket kollektiv transport og færre biler på vejene. Vi skal være på forkant med klima- og naturindsatser, øget biodiversitet, solceller på tage og mere genanvendelse i byggeriet.

Investeringer i børn og unges trivsel Radikale Venstre ønsker prioritering af renovering af både skoler og dagtilbud, og vi vil arbejdet for et kvalitativt løft af hele børneområdet – fra dagtilbud til ungdomsliv. Det kan ske gennem mindre børnegrupper, mere uddannet personale og tid til nærvær og pædagogisk kvalitet. I skolerne vil vi fortsat arbejde for flere voksne i klasserne, mere plads til fællesskabsopbyggende aktiviteter og virkelighedsnær undervisning, der styrker motivation og trivsel. De børn, der har brug for hjælp, skal støttes tidligere og hurtigere. Og de unges stemme skal høres tydeligere i udviklingen af fritids- og ungdomstilbud.

Værdighed og ligeværdighed for vores udsatte og ældre Alle skal kunne deltage i fællesskabet – i alle aldre, også med handicap. Vi ønsker et mere inkluderende arbejdsmarked, tilgængelighedsstrategien ført ud i livet og større fleksibilitet i ældreplejen. Vi skal benytte os af, at Ældreloven giver os mulighed for mindre minuttyrani og mere faglighed tilbage til medarbejderne, så borgeren mødes med værdighed og en forståelse for den enkeltes behov, der kan variere fra dag til dag. Pårørende skal inddrages mere aktivt.

Vi tror på samarbejde frem for skyttegrave. Lyngby-Taarbæk skal være en kommune, hvor udvikling går hånd i hånd med omtanke – og hvor mennesker altid kommer før systemer.

Ift det værste og det bedste, er der jo meget, man kunne tage fat i.

Jeg synes fortsat, at en af de rigtig gode ting, vi har gjort, var at oprette Bæredygtighedsudvalget, hvor borgere, fagfolk, beslutningstagere i erhvervsliv, DTU, boligorganisationer og uddannelsesinstitutioner har siddet med os om bordet og lavet en bæredygtighedsstrategi og derefter fundet fælles fodslag ift at få initia-

tiver levendegjort i kommunen. Jeg er stolt af at have været formand for det udvalg i denne periode, og for de partnerskaber, vi har opbygget.

Noget af det, jeg ærgrer mig over er, at vi i budgetterne ikke sætter mere af til klima og børn. Med letbanen bliver den kollektive transport forbedret på nogle strækninger, men forværret på andre, fordi der er flertal for at spare buslinjer for at kompensere for

udgifterne til letbanen. Det er en dårlig beslutning, for letbanens succes afhænger af gode forbindelseslinjer. På børneområdet har vi i flere år lavet besparelser for bla at få råd til opdriften på udgifterne til det specialiserede område. Dermed risikerer vi at udhule de forebyggende indsatser, som i sidste ende fører til flere specialindsatser. Det er også en dårlig beslutning.



Det Konservative Folkeparti

Spidskandidat, Sofia Osmani

Sidder i dag i Kommunalbestyrelsen, Borgmester

Lyngby-Taarbæk er ikke blot en kommune, der skal drives. Det er stedet, hvor vi bor. Her går vores børn i dagtilbud og skole, her har vi pårørende på plejehjem og naboer får besøg af hjemmehjælperen. Vi går på biblioteket her, bruger kulturog foreningslivet, dyrker sport, nyder naturen, cykler på cykelstierne, kører på vejene og køber ind. Det er kort



sagt her, hvor en stor del af vores liv udspiller sig. Det liv vil vi konservative gerne passe på og udvikle med respekt for alt det, der gør Lyngby-Taarbæk til noget helt særligt. Vi arbejder for en kommune, hvor borgere og virksomheder føler ansvar og tager ejerskab, og hvor besøgende føler sig velkomne. En kommune med lys, luft, grønne områder, mange muligheder og en åben og konstruktiv dialog med interessenter.



fortsat

I de næste fire år vil vi fortsætte vores fokus på den fysiske byudvikling, på kommunens drift og på den nære service i hverdagen. Vi ønsker at udvikle dagtilbud, skoler og ældrepleje, så vi også fremover har gode tilbud, som borgerne er tilfredse med og trygge ved, og som vi alle kan være stolte af. Vi vil øge fokus på kulturlivet og værne om vores historie og kulturarv.

På den konservative liste er vi 24 en-

gagerede kandidater. Vi står vidt forskellige steder i livet med forskellig baggrund, historie og erfaring. Fælles for os alle er en tro på, at vi med konservativ politik som fundament – og med hvert vores udgangspunkt – kan skabe en fælles retning, løse de udfordringer vi møder, og videreføre de gode resultater.

Vi har allerede vist, at vi kan bygge bro og skabe brede flertal på tværs af politiske skel. Samarbejdet er faktisk så vigtigt for os, at vi ikke en eneste gang har brugt det konservative flertal alene, når vi har stemt i kommunalbestyrelsessalen. Vi tror nemlig på, at vi får de bedste resultater, når vi lytter

Michael Medom Jørgensen

Bedste: Charter for Biodiversitet og fokus på at forbedre biodiversiteten i hele kommunen

Værste: Tvunget budget nedskæringer som følge af manglende kompensation for nødvendige omkostninger fra regeringen

Casper Strunge

Bedste: Der er mange gode ting, vi har fået besluttet de seneste fire år, men særligt vores indsats i Skoleudvalget overfor børn og unge med skolevægning ved jeg har haft en uvurderlig betydning for de børn der ikke trives og har brug for hjælp.

Værste: Det er en ikke-beslutning der er den værste, det er at vi endnu ikke har kunnet finde et godt og permanent sted til Musik- og Billedskolen.

Dorthe la Cour

Bedste: Den bedste beslutning for mig har været, at vi to år i træk har givet 6 mio. kr. til kvalitetsudvikling af Ældreområdet. De i alt 12 mio. kr. gør en forskel i blandt andet arbejdet med pårørende, til øgede omsorgsbe-

søg i hjemmeplejen, og flere aktiviteter på plejecentrene.

Værste: Den dårligste beslutning var lukning af offentlige toiletter. Den beslutning har vi heldigvis omgjort. Jeg håber dog, at også erhvervslivet og DSB vil bidrage til, at det bliver muligt at komme på toilettet i bydelene.

Richard Sandbæk

Bedste: Den bedste beslutning, jeg har været med til at træffe de seneste 4 år.

De sidste 4 år er der kommet et endnu mere målrettet fokus på vores miljø og natur herunder vores hurtige beslutning om udrulning af fjernvarme til størstedelen af vores kommune. Det vil gavne alle borgere i kommunen dels vil kommunens CO2 udledning blive reduceret betydeligt og dels bliver vi endnu mere uafhængige af russisk gas

Værste: Den mest ærgerlige beslutning er at vi pgra. Kommunens store anlægsprogram til nye daginstitutioner blev nødt til at forskyde et til-

trængt trafik anlæg til Virum bymidte. Det skal vi have fokus på i den nye valgperiode med inddragelse af diverse Virum interessenter.

Magnus Von Dreiager

Den bedste beslutning, I har været med til at træffe de seneste 4 år: Vores plan om at bygge tre helt nye daginstitutioner, heraf to i Virum (på Virumvej og Skolebakken/Frederiksdalsvej). Vores mindste børn har behov for bedre fysiske rammer, og dette er en kæmpe investering i at sikre den bedste start på livet for vores yngste borgere.

Den værste beslutning, I har været vidne til i samme periode: Grundet potentiel forurening måtte vi udskyde anlæggelsen af en kunstgræsbane på Virumsgårds Jorde. Der er nu kommet styr på det, så vi både beskytter drikkevandet, men også får en ekstra kunstgræsbane til de mange fodboldspillere i Virum og Sorgenfri, men udskydelsen ærgrer mig utrolig meget.

STEM X MED



Socialistisk Folkeparti

Spidskandidat, Niels Haxthausen

Sidder i dag i Kommunalbestyrelsen

En kommune med stort potentiale Lyngby-Taarbæk Kommune har mange ressourcer – både i vores befolkning og i vores natur. Men de seneste år har været præget af en sparedagsorden. Hullerne er blevet store i både velfærden, skoletagene og på cykelstierne. Der er mindre vand i Mølleåen. Og fornyelsen har trange kår.

SF mener, at vi både kan og bør gøre det bedre som kommune. Vi søger et stærkt mandat for at kunne presse endnu mere på for forbedringer i den kommende periode.

En mere menneskevenlig by
Indsatsen for trivslen i skoler og daginstitutioner skal have et ordentligt ryk opad: Flere voksne og mere ro omkring børnene, hurtigere støtte til de børn, der har brug for det. Bedre bygninger, udearealer og legepladser.

På ældreområdet er det lykkedes SF at få ekstra midler til kvalitetsforbedring. Nu skal forbedringerne fremtidssikres og udbygges med flere timer til omsorg, mere fleksibel pleje og mere fast personale.



En grønnere by

Vi skal have flere bænke, grønne kig og legepladser i byen. En bilfri Hovedgade på midterstykket. Ikke noget stort erhvervsbyggeri på Jernbaneplassen. Sorgenfri Torv som det er nu – bare bedre vedligeholdt. Og bevare flere gamle huse.

Der skal handling bag de mange smukke ord om den grønne omstilling: Livet tilbage i Mølleåen – mere vand, mindre fosfor og PFAS. Lavere hastighed og mindre støj på vejene. Bedre cykelstier og skoleveje. De værste huller i det nye bus-net skal lappes - fx lykkedes det efter hårdt pres at redde rute 194.

Råderum og prioriteringer
Det lyder godt nok, men hvor vil vi

få pengene fra?

Grundlæggende er kommunernes økonomi for stram. Men Lyngby-Taarbæk har de seneste år ikke engang udnyttet sin serviceramme og likviditeten er høj. SF er også helt med på at effektivisere, hvor vi kan. Det gør vi hvert år. Men vi er heller ikke bange for en skattestigning, hvis det er nødvendigt for at beskytte og udvikle den kommunale velfærd.

Hvem er vi?

SF's to spidskandidater repræsenterer både friske kræfter og solid erfaring: Inge bor i Lyngby Vest, har lang erfaring i SF og en solid baggrund i undervisningssektoren – samt med to mindre børn vigtig indsigt i børns vilkår i kommunen. Niels bor i Sorgenfri og kommer med mange års erhvervs erfaring. Han er SF's politiske leder i kommunalbestyrelsen og medlem af ældre-, social- og bæredygtighedsudvalgene. Sammen med de andre dygtige SF-kandidater har vi et bredt sammensat hold – både fagligt, aldersmæssigt og geografisk.

Niels Haxthausen

Mine bud på det bedste og det værste:

Den bedste beslutning, I har været med til at træffe de seneste 4 år:

Et kvalitetsløft til ældreplejen, der sikrer mere omsorg til de borgere,

der har allermest brug for det, og flere aktiviteter i plejecentrene.

Den værste beslutning, I har været vidne til i samme periode:

En reduktion af serviceløftet i budget 2025, der varigt reducerer vores

mulighed for at budgettere og yde service med 35 mio. Vi var med i forliget – fordi det var det der kunne samles flertal om. Forliget indeholdt mange gode ting – men reduktionen af serviceløftet gør stadig ondt. Vi vil udnytte enhver mulighed for at hæve det igen.

Hoodies - T-shirts - Sweatshirt



Tryksager – fotostater – fotos
Tryk på tekstil – hurtig levering

PREMIERSKILTE - TRYK - FOTO

Sorgenfri Torv 4 Tlf. 60667626 - Åbent må-fr. 12-17.30 - lø. 1

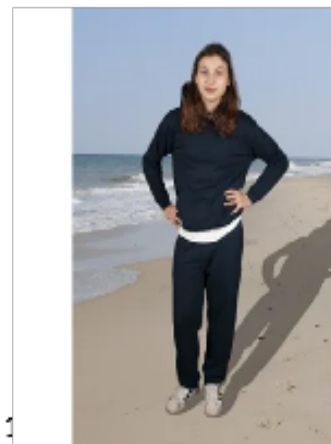

DET SIKRE - VALG



DP Autoteknik

Dit værksted for fremtiden



Reparation af alle bilmærker



- 3D 4-hjuls udmåling
- testudstyr til alle mærker
- rudeskift med laser kalibrering
- reparation af el-biler
- online booking
- følg os på Facebook

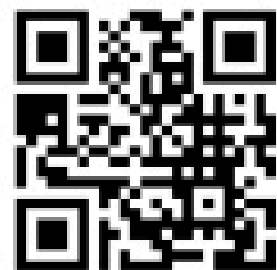

Virumgårdsvej 5 - 2830 Virum

45 85 06 09

Valgplakater i øjenhøjde – men må de egentlig hænge dér?

Af Hans-Jørgen Bundgaard

På en tur rundt i kommunen i sidste weekend var det svært ikke at lægge mærke til det farverige tæppe af valgplakater, der nu pryder lygtepæle og vejtræer. Valgkampen er i gang, og med den følger også spørgsmålet: Overholder politikerne reglerne for opsætning?

For der er faktisk klare regler – og de er ikke til pynt. En af de vigtigste handler om højden, plakaterne må hænge i. Ifølge gældende retningslinjer skal valgplakater placeres mindst 2,30 meter over jorden. Det er ikke kun en teknikalitet – det handler om trafikikkerhed og hensyn til svagtseende og dårligt gående borgere, som ikke skal risikere at gå ind i hængende plakater.

Men rundt om i kommunen kunne man fristes til at tro, at visse kandidater bruger et anderledes målebånd end os andre. Flere plakater hænger langt under den tilladte højde og risikerer derfor at blive taget ned – og det kan koste på valgkampbudgettet.

Faktisk kan det også blive en god forretning for kommunen. Overtrædelser betyder, at kommunens folk må bruge tid på at fjerne forkert opsatte plakater, og det kan udløse bøder eller administrative gebyrer til de pågældende partier eller kandidater.

Valgplakater er en vigtig del af det demokratiske landskab, men reglerne er der af en grund. Så måske bør man som politiker tænke lidt mere over, hvor og hvordan man hænger sit budskab op – både af hensyn til borgerne og til sin egen kampagnekasse.



Lige uden for redaktionen var det ikke svært at finde plakater der ikke fulgte reglerne. De røde streger angiver højden 2,30 cm. Vi ønsker ikke at hænge nogen ud, hvorfor vi har sløret ”synderne”



Stem personligt!
Jeg står sidst på liste C



Richard Sandbæk

Formand Teknikudvalget - Lyngby-Taarbæk

Om mig:

Jeg er gift og har 3 børn på 30, 29 og 14 år.
Er selvstændig og min hustru, Kem, arbejder som hjemmepæjer i vores kommune.

Den tætte borgerkontakt er spændende og udfordrende og som formand for Teknikudvalget har jeg lært meget af de mange borgerdialoger og JA man kan gøre en forskel med hårdt arbejde og lydhørhed og det er jeg klar til.

Ring gerne med gode råd og forslag på: 30 14 39 63.

Jeg vil arbejde for:

- Natur-Miljø-Støj**
Genopretning af vores vandområder - eksempelvis Kollelev Mose
At højne biodiversiteten - fæld et træ og plant mindst et nyt træ
At bekæmpe støjforurening - ændre støjregulativet?
En større genbrugsplads så der er plads til affaldssortering
- Vores Ældre borgere**
Etablering af et friplejehjem så borgernes valgmuligheder øges
At kommunens ældrepleje er en endnu mere attraktiv arbejdsplads
- Vores børn**
Fortsat at sikre, at vi har landets bedste folkeskoler både hvad angår trivsel og de flotte karaktergennemsnit
- Trafik - Parkering - Affald**
Trafikkerhed - vigtig for alle slags trafikanter, men især vores børn og dermed skolevejene
At begrænse biltrafikken i Lyngby, men for at aflaste Lyngby skal vi have et P-hus
- Økonomi**
At passe på borgernes penge - det er dyrt at være borger, så vi skal fortsat være en kommune med lav skat

Stem personligt - jeg står sidst på liste C

Skriv gerne til mig via e-mail eller messenger

 @Richard.Sandbæk

 sandbaek@icloud.com

 Det Konservative Folkeparti



Liberal Alliance

Spidskandidat, Troels Bennike

Sidder ikke i Kommunalbestyrelsen

Lyngby-Taarbæk er en af Danmarks mest ressourcestærke kommuner.

Vi har et højt uddannelsesniveau, en sund økonomi og nogle af landets smukkeste omgivelser. Alligevel halter vi efter, når det handler om borgernes oplevelse af livskvalitet.

I Region Hovedstaden ligger vi helt nede

som nummer 23 ud af 34 kommuner. Det er ikke godt nok. Og det skyldes ikke manglen på penge – men manglen på fokus og frihed.

Kommunen forsøger i dag at løse for mange opgaver selv – og for ofte på bekostning af det vigtigste. Når ressourcerne spredes ud på alverdens kommunale projekter og reguleringer, går det ud over kernevelfærd: ældrepleje, skoler og basale ydelser. Fejlmedicinering blandt ældre og unødvendige diagnoser blandt børn er desværre ikke undtagelser – det mistet retning, fordi det har mistet evnen til at prioritere.

I Liberal Alliance mener vi, at kommunen skal fokusere på det, det



vigtigste – og gøre det ordentligt. Vi skal effektivisere og rydde op, ikke hæve skatterne. Hvor private aktører kan levere bedre, skal vi give dem plads. Det handler ikke om ideologi – men om sund fornuft og respekt for borgernes tid og penge.

Borgerne skal have frihed til at vælge. Forældre skal kunne passe små børn hjemme med økonomisk støtte, fremfor tvungen institutionsstart. Ældre skal frit vælge både hjemmepleje, madleverandør og hvilken mad mad

de vil spise. Det handler om livskvalitet og værdighed.

Alle skal have samme rettigheder. Det betyder også, at alle skal have er symptomer på et system, der har muligheder for at vælge ekstra ydelser, som passer lige præcis til det, der er vigtigt for dem.

Og vi skal tænke nyt: Vi har ét af verdens bedste universiteter lige her – DTU. I stedet for at have dem i baghaven, skal vi invitere dem ind i forhaven. Forestil dig et samarbejde, hvor DTU udvikler velfærdsteknologi, der skaber tryghed og værdighed for vores ældre – samtidig med, at vi skaber nye virksomheder og lokale arbejdspladser. Det er fremtidens velfærd – skabt med innovation, ikke mere bureaukrati.

Skatten i Lyngby-Taarbæk skal ikke hæves. Basta! Pengene skal bruges klogere, med større frihed og højere kvalitet til følge.

Det er tid til at tænke nyt. Det er tid til en ny retning i Lyngby-Taarbæk.



Moderaterne

Spidskandidat: Nicolai Eriksen

Sidder ikke i Kommunalbestyrelsen

Moderaterne i Lyngby-Taarbæk: Vi skal tage ansvar – med løsninger tæt på hverdagen

I Moderaterne mener vi, at politik skal handle om løsninger, der mærkes i hverdagen – dér hvor vi bor, arbejder og lever. Lyngby-Taarbæk er en kommune med mange kvaliteter, men også med udfordringer, der kræver handling. Vi vil tage ansvar for at skabe en kommune, hvor trivsel, tryghed og fællesskab går hånd i hånd.

Bedre vilkår for børn og skoler

Når vores børn tilbringer halvdelen af



deres vågne timer i skolen, skal rammerne være i orden. Vi ønsker tolærerordninger, så eleverne både kan udfordres fagligt og få støtte, når der opstår konflikter eller behov for ekstra hjælp. Der skal være voksne nok til at se det enkelte barn. Samtidig skal børn og familier have hurtigere adgang til

støtte, hvis der er behov for hjælp fra psykiatrien. Vi bør lade os inspirere af Finland, hvor kortere skoledage kombineres med høj kvalitet og trivsel.

Sundhed og fællesskab gennem idræt

Idræt og bevægelse skaber sammenhold, livskvalitet og bedre sundhed. Derfor skal vi optimere og udbygge vores idrætsfaciliteter, så de kan bruges af både børn, unge og ældre. Gennem sport opstår stærke langvarige fællesskaber,

STEM PÅ SF I LYNGBY-TAARBÆK



FOR EN GRØN OG MENNESKEVENLIG KOMMUNE



SF FOR LYNGBY-TAARBÆK

Vi har brug for et stærkt SF i Lyngby-Taarbæk. Vores dygtige kandidathold ønsker at trække kommunen i en mere rød-grøn retning, hvor vi prioriterer børns, unges og ældres trivsel samt styrker vores fælles natur.

I mange år har der været passet bedre på pengekassen end på menneskene og naturen i vores kommune. Den politik bør stoppe nu. Vi kan gøre meget mere for børnene, for udsatte medborgere og for vores miljø.

SF vil med spidskandidaterne Inge Duus Hjortlund og Niels Haxthausen i front prioritere et godt samarbejde i kommunalbestyrelsen og arbejde for:

Børn og unge i trivsel
Flere pædagoger og lærere om børnene, hurtig støtte, når der er brug for det, samt flere ungdomsboliger, der er til at betale.

Mere plads til liv i byen
Hovedgaden skal være bilfri mellem Nørgaardsvej og Toftebæksvej. Der skal være flere legepladser, bænke og grønne samlingssteder for unge og ældre.

Mere vild natur og grøn trafik
Vi skal have livet tilbage i Mølleåen, plante flere træer, bekæmpe trafikstøj samt sikre flere og bedre cykelstier.

STYRK DEN NÆRE VELFÆRD

Vi arbejder for et samfund, hvor børnene trives, ældre får en værdig alderdom, og hvor vi passer godt på naturen. Et samfund, hvor vi styrker velfærden, og hvor vi prioriterer fællesskabet over skattelettelser til de rigeste.



GIV BØRN OG UNGE RO PÅ

Alt for mange børn og unge mistrives. Der skal være tid til nærvær, leg og læring og stærke fællesskaber.



RENT HAV, RIG NATUR

Vi vil beskytte vores natur mod forurening og skabe muligheder for, at alle børn kan opleve naturen i hverdagen.



EN TRYK OG GOD ALDERDOM

De ældre, der har bygget vores velfærdssamfund, fortjener den hjælp, de har brug for.



ET STÆRKT OFFENTLIGT SUNDHEDSVÆSEN

Sundhedssystemet – og især psykiatrien – er under massivt pres. SF kæmper for bedre forebyggelse, og at ventetiderne bliver kortere.



PAS PÅ VORES KLODE

Klimaforandringerne opleves lokalt – og skal bekæmpes lokalt.





hvor både fysisk og mental sundhed plejes – det skal vi investere i.

Et grønnere og renere Lyngby-Taarbæk

Vores lokale naturperler – Mølleåen, Lyngby Sø og Furesøen – skal renses for PFAS og andre farlige kemikalier. Det handler om både miljø, sundhed og tryghed. Dyr, planter og mennesker skal kunne bruge vandet uden risiko, og vores drikkevand skal beskyttes. Vi skal samtidig passe på de grønne områder og øge biodiversiteten, så kommunen

forbliver grøn og levende.

Værdighed og tryghed i ældreplejen

Ældre, der har brug for hjælp, skal opleve tryghed og medbestemmelse. Lyngby-Taarbæk ligger desværre lavt på tilfredshedsskalaen – det skal vi ændre. Vi ønsker faste teams i hjemmeplejen, så borgerne møder kendte ansigter, og vi vil arbejde for flere lokalplejehjem, hvor man som ældre får reelle valgmuligheder og et hjem, der passer til ens ønsker.

En kommune i øjenhøjde med borgerne

Vi skal have sikre veje og fortove, så alle kan færdes trygt – også dårligt gående og borgere med handicap. Og vi skal

have mere borgerinddragelse og gennemsigtighed. Beslutningerne skal træffes tættest muligt på borgerne, med fakta og med dialog.

I Moderaterne vil vi tage ansvar – med løsninger, der virker i virkeligheden og giver mennesker mere frihed og tryghed i hverdagen



Dansk Folkeparti

Sidskandidat Anette Skaftø

Sidder ikke i Kommunalbestyrelsen

Vi sætter borgerne først – med tryghed, nærhed og sund fornuft

Når Dansk Folkeparti går til valg i Lyngby-Taarbæk, er det med et klart fokus på mennesket frem for systemet. Vi ønsker en kommune, hvor borgerne bliver lyttet til – og hvor tryghed, nærhed og ansvarlighed sætter retningen.

Ældrepleje med værdighed og tillid

De mennesker, der har bygget vores samfund op, fortjener en tryk og værdig alderdom. Vi vil indføre et loft over, hvor mange forskellige hjælpere der må komme i den ældres hjem – for ingen skal lukke 15-20 fremmede ind hver uge.

Tryghed og genkendelighed betyder alt. Derfor skal alle ansatte i hjemmeplejen bære uniform med tydeligt navneskilt, og vi skal prioritere personale, der taler et forståeligt dansk og forstår vores kultur og værdier. Vi vil investere i SOSU-eleverne med tid, faglig støtte og gode praktikforløb – så de får lyst til at blive i faget. For en stærk ældrepleje begynder med medarbejdere, der trives



og bliver.

Børn og unge skal hjælpes i tide

Alt for mange børn og familier i kommunen oplever, at hjælpen kommer for sent. Der er blevet sparet for meget på det specialiserede børneområde, og konsekvenserne mærkes stadig.

Børn med diagnoser eller særlige behov må aldrig presses ind i almen-skolen uden den nødvendige støtte. Inklusion skal ske med omtanke – ikke som en spareøvelse.

Vi vil styrke samarbejdet mellem kommune, skole og sundhedsvæsen, så familierne får hurtig og helheds-

orienteret hjælp.

Nej til parallelsamfund og kommunale moskeer

Dansk Folkeparti vil fortsat arbejde imod, at kommunale lokaler bruges til fredagsbøn og religiøs aktivitet. Det er ikke kommunens opgave at støtte islam eller skabe grobund for parallelsamfund.

Vi skal have ét fælles værdigrundlag i kommunen – bygget på dansk kultur, frihed og respekt for lov og orden.

Derfor skal du stemme på Dansk Folkeparti

Vi håber, at du vil stemme på Dansk Folkeparti, fordi vi tør sige tingene, som de er – og fordi vi står fast på det, vi lover.

Vi kæmper for, at alle borgere kan føle sig trygge i mødet med kommunen – og være sikre på, at love og regler bliver fulgt, og at deres rettigheder bliver respekteret.

Det er sådan, vi bevarer tilliden til vores fællesskab og sikrer en kom-



Venstre

Spidskandidat Christina Dal Thrane
Sidder i Kommunalbestyrelsen

Vi skal tage ansvar for mennesker og for fællesskabet

Når jeg stiller op for Venstre i Lyngby-Taarbæk, er det, fordi jeg tror på en kommune, hvor vi tager ansvar for mennesker, for fællesskabet og for, at hverdagen fungerer. Jeg ønsker et lokalsamfund, hvor vi skaber trygge rammer for vores børn, værdighed for vores ældre og en kommune, der drives effektivt og med omtanke for borgernes penge.

Trygge rammer for børnene er helt afgørende. Børn skal møde trygge voksne, der har tid og overskud. De skal mødes af nærvær, omsorg og faglighed, både i daginstitutioner, skoler og fritidstilbud. Vi ved, at stærke fællesskaber og en tidlig indsats gør en forskel. Derfor skal vi fortsætte med at styrke vores forebyggende arbejde, så vi hjælper børn i mistrivsel, inden problemerne vokser sig store. Trygge rammer er også at vi prioriterer de fysiske rammer, så der er plads til leg og læring.

Et eksempel på det er STIME, hvor vi hjælper børn, der viser tegn på angst,



spisevægring eller anden mistrivsel. STIME er et tilbud, der hjælper tidligt, før det ender med, at barnet skal i psykiatrien. Det er både god forebyggelse og min hjertepolitik.

Værdig ældrepleje er en anden mærkesag. Vores ældre skal mødes med respekt og frihed, ikke stopure og kontrol. Medarbejderne skal have tillid til at bruge deres faglighed, og borgerne skal have valgfrihed til at vælge, hvem der skal komme i deres hjem. Omsorg og værdighed skal være nøgleordene. Samtidig skal vi have en veldrevet kommune, hvor vi bruger pengene klogt og prioriterer det, der skaber værdi for

borgerne. Vi skal turde nytænke og samarbejde med civilsamfund og private aktører, når det giver bedre løsninger. En veldrevet kommune handler ikke kun om økonomi, men om ansvar, for at ressourcerne bruges, så de skaber mest muligt velfærd.

Når jeg ser tilbage på de beslutninger, vi har truffet i denne periode, er jeg især stolt af, at vi har etableret to gode midlertidige botilbud for unge, hvor vi hjælper dem trygt ind i voksenlivet. Her lærer de at bo alene og får støtte til at stå på egne ben et vigtigt skridt mod et selvstændigt liv.

Til gengæld er jeg trist over, at vi sparede caféen på biblioteket væk uden at finde en ny privat samarbejdspartner. Caféen var et vigtigt mødested og gav sociale arbejdspladser til mennesker, der har brug for en chance. Det skal vi have gjort bedre næste gang.

En stemme på mig og Venstre lokalt giver dig trygge rammer for vores børn, værdig ældrepleje og en veldrevet kommune.



Enhedslisten

Spidskandidat Henrik Bang
Sidder i Kommunalbestyrelsen

Der er behov for mange forbedringer og forandringer i Lyngby-Taarbæk kommune. Der skal gøres noget for Lyngby Centrum. Vi skal have mere kultur – ikke mindst børnekultur. Musikskolen skal have bedre forhold. Der skal gøres mere for cyklister og bløde trafikanter – listen kunne være meget længere. For Enhedslisten er det centralt at involvere borgerne endnu mere i udviklingen af kommunen.

Vi har allivel valgt 3 områder som vi vil give et særligt fokus

1. En stærkere indsats for miljøet – især vandmiljøet.

Tilstanden for Mølleåen, vores søer og moser er ringe. Der skal ryddes op efter fortidens synder. Men meget peger også på, at overløb og udledninger af overfladevand i dag forringer miljøet. Vi



skriver netop ”peger på”. Et problem er at kommunen ikke i har overblik over den økologiske tilstand og hvad udledningerne betyder. Der skal afsættes ressourcer til at vi får det, Og til at kommunen samarbejder med nabokommerne. I 2026 skal vi have en ny spildevandsplan. Projektet for Lyngby Centrum er pt på pause og der arbejdes nu med planer for hele kommu-

nen. Det bliver et milliarddyrt projekt. Også derfor er det vigtigt at kommunen er rustet til at stille krav som sikrer vandmiljøet.

2. Fokus på trivsel i skolen.

Alt for mange børn trives ikke i skolesystemet. Der er behov for en indsats der har fokus på to ting: Hurtigere og bedre indsats for de børn og familier der er ramt af mistrivsel og skolefravær. Indretning af vores skoler så færre ekskluderes. Det sidste kræver mange forskellige tiltag fx to lærere i klasserne, færre test, kortere skoledag mm. En proces vi skal involvere skoler og forældre i.

3. Velfærd – bl.a. med fokus på fysisk og psykisk handicap. Kommunerne er underlagt en stram styring. Budgetloven lægger et loft over vores service og gør at hvis udgifter



på et område stiger så må man spare andre steder. Enhedslisten er modstander af budgetloven. Og vi kæmper i folketinget for at pensioner skal stige i takt med priserne, at kontanthjælp skal

være til at leve for, at kommunernes udgifter til fysisk og psykisk handicappede kompenseres fuldt ud. Men når det er sagt skal vi naturligvis være opmærksomme på om vi gør det godt nok i Lyng-

by Taarbæk. Og her vil vi have et særligt fokus på det specialiserede område. På hvordan vi administrerer hjælpemidler, på vores brug af bosteder, på overgange fra behandlinger i psykiatri til hvad vi gør i kommunen.

Bedste beslutning, Der er mange gode. Jeg vil nævne at vi langt om længe har fået nyt indskolingshus på Hummeltofteskole op på dagsordenen og er gået i gang med planlægning. Det har vi i Enhedslisten længe ønsket.

Værste. Igen kunne der være flere kandidater. Men her er en. Vedtagelse af børnehus i Lundtofte med alt for stor parkeringsnorm. Projektet er ikke realiseret endnu, men er et eksempel på at der i

et ellers godt projekt ikke er tilstrækkelig borgerinddragelse og at der ikke lyttes nok. Lad os håbe at der kan rettes op på et fremover.



Alternativet

Spidskandidat Camilla Dolberg Schmidt
Sidder ikke i Kommunalbestyrelsen

Alternativet opruster klimaet, biodiversiteten, omsorgen og demokratiet

I Alternativet er fokus først og fremmest på klimasikring og at forureningen af vores vand, luft og jord hører op. For at opnå dette, bliver vi nødt til at se på vores livsstil. Samtidig må vi gøre op med forestillingen om, at flere ressourcer til skoler, plejehjem og udsatte nødvendigvis betyder, at der skal tages penge fra andre ting. Dette kræver at vi tænker og handler helhedsorienteret.

Trivsel i en bæredygtig hverdag betyder bl.a., at det bliver billigere og lettere at leve grønt. Vi vil arbejde for, at der tilbydes plantebaseret/økologisk fuldkost i alle institutioner og oprettes ugentlige markeder, der sælger friske lokale råvarer. Vi vil fokusere på at skabe bedre cykelforhold i hele kommunen og udfordre nye byggeprojekter, hvor der i stedet kan renoveres eksisterende bygninger, samt sikre hensynet til biodiversiteten og den vilde natur.

Trivselsøkonomi: Der er brug for at vi tænker økonomi anderledes, hvis vi skal lykkes med at sikre god livskvalitet inden for de planetære græn-



ser. Alternativet måler på tre bundlinjer, den grønne, sociale og økonomiske. Målet er at skabe et mere holistisk syn på samfundet, frem for kun at fokusere på økonomisk vækst. Trivselsøkonomi som styreværktøj sikrer, at økonomien arbejder for os og ikke omvendt. Lad os løfte blikket og gøre noget andet end det vi plejer.

Borgerdrevne visioner: Politikerne har historisk set været centrale i visions- og strategi processer omkring kommunens udvikling. Borgerne bør inddrages systematisk, i at skabe en langsigtet retning for kommunen, uanset politisk magtfordeling. Giv borgerne medbestemmelse, både før, under og efter nye projekter.

Forebyggelse på socialområdet: En proaktiv og struktureret tilgang til f.eks. samarbejdet med civilsamfund, fonde og andre aktører kan være med til at sikre; et øget fokus på forebyggelse samt en langsigtet forbedring af den udvikling vi ser på socialområdet, hvor flere får behov for hjælp.

Rent vand til børnebørnene - ingen kompromisser: Pesticid frie haver. Håndhæv forbuddet mod Roundup og andre grundvandsforurenende miljøgifte, inklusive private haver og grønne anlæg. Stram op på indsatsplanen omkring Furesøen og Mølleåen.

Bæredygtig fuldkost i institutionerne: Bæredygtig mad er velfærd, og skal indtænkes i kommunens strategier for alle institutioner - herunder leverandør/transport (lokale leverandører) og sundhed.

Grønne bymidter: Gående og cyklende skal kunne færdes mere trygt og have mere plads. F.eks. på Lyngby hovedgade, som skal gøres cykelvenlig og parkeringsfri (handicappede og erhverv undtaget). Fællesskaber og liv bør være centrale i udvikling af byrummet.

VirumSorgenfriAvis.dk

Redaktionen



Hans-Jørgen Bundgaard
Ansv.redaktør
hjb@virumsorgenfriavis.dk



Kim Engelbrechtsen
Journalist
ke@virumsorgenfriavis.dk



Jan Carlsson
journalist, video
jc@virumsorgenfriavis.dk



Thomas Leo Hansen
journalist
tlh@virumsorgenfriavis.dk



Natan Dammas
journalist, fotograf
nd@virumsorgenfriavis.dk



Kaare Lausten
journalist
kl@virumsorgenfriavis.dk



Tage Rosenmeier
journalist
tr@virumsorgenfriavis.dk

Salg & Reklame



Ole Fendt
of@virumsorgenfriavis.dk

Øvrige frivillige medarbejdere

Niels Kristian Pedersen,
Erling Gothenborg,
Pelle Ørsted,
Hilmer Kampsøe-Jensen

Adresse: Sorgenfri Torv 4
2830 Virum - Tlf: 50 50 74 06
post@virumsorgenfriavis.dk
redaktion@vsaonline.dk

Virum-Sorgenfri Avis er drevet af frivillige. Der er derfor kun omkostninger til produktion af den trykte avis, samt driftomkostninger til møder, programmer, udstyr m.m. Avisen har altid behov for midler gennem annoncering, sponserater og fonde.

Avisen modtager derfor gerne bidrag på mob.pay: 525099 blot du har lyst til at være med.

GIV OS ET TIP!

Du er altid velkommen til at kontakte redaktionen med et tip, hvis du ved der sker noget specielt eller spændende i lokalområdet.

Der er altid brug for fotografer, journalister, tegnere, udbringere, sælgere og meget mere.

Distribution

Avisen kan afhentes gratis i Meny, Føtex og Rema 1000 i Virum og Brugsen Parcelvej, Igen på Virum Torv, Brugsen og Lidl i Sorgenfri samt på redaktionen på Sorgenfri Torv 4.

Avisen kan leveres til din hjemadresse gennem et abonnement på 200 kr. for 10 numre. Du kan tegne abonnement ved henvendelse på redaktionen eller via www.virumby.dk

Annoncepriser:

Helside: 1.400,- kr. / side 2: 1500,- kr.
Halvside 1.050 kr. (10st., 850 kr. pr. stk)
Kvartside: 800,- kr. (600,- kr, for 10 stk.)
- side 3 fornedet: 1.050,- kr.
1/8 side: 550,- kr / 10 numre 4.750,- kr.
Bagside: 1/2: 1.200,- kr.

Forside fornedet: 800,- kr. / 10 stk 650,- kr. pr. stk.
Rubrikannoncer: et år. 4200,- kr.enkeltvis: 300,- kr.

Ring til os - så vi kan lave en annonceplan og give dig en god pris på annoncering evt. komineret med vores onlineavis VSA Online.dk

Annoncering på vores facebookside: 500,- kr.

Privatannoncer under rubrikken borger-borger: 200,- kr.

Navnenyt er gratis (Fødselsdage, bryllupper, dødsfald)

Se i øvrigt prisliste på www.vsaonline.dk



Avisen udgives i samarbejde med
Virum-Sorgenfri Handels- og Borgerforening

ISBNNR. 87-9759904-5-9

Virum-Sorgenfri Avis er tilmeldt pressenævnet

PRESSE
NÆVNET

Resultater kræver samarbejde

Lytter og
handler



Simon Pihl Sørensen

Viceborgmester og spidskandidat

Samarbejde er vejen frem

Vi politikere vil gå på gaden og efter bedste evne tale om det vi vil. Det er en vigtig del af vores demokrati.

Det vigtigste er ikke parolerne. Det er resultaterne. At man vil og kan samarbejde. Vi vil også komme med vores forslag og kæmpe for dem. Vi vil fx kæmpe for bedre ældreomsorg og for, at ALLE børn har trygge og udviklende fællesskaber.

Socialdemokraterne vil også lytte til de andre partier. Vores forpligtelse er alene over for vælgerne. Det afgørende er ikke hvem der har fået ideen, men om den gavner vores lokale velfærd og borgerne. Med disse ord vil jeg love, at Socialdemokratiet gør som i de sidste 4 år. Vi lytter til borgeren og personalet. Og til de andre partier. Så handler vi. Gerne sammen med den øvrige Kommunalbestyrelse.

Ingen er tjent med tomme ord. Til gengæld kan vi komme langt, hvis vi arbejder sammen.

For borgernes skyld.

Simon Pihl Sørensen

